MEMÓRIAS E HISTÓRIAS DE ARAXÁ E REGIÃO

A família Teixeira em Minas Gerais: Origens Portuguesas, patrimônio e descendência

Jacintho Manoel Teixeira: Genealogia e Trajetória

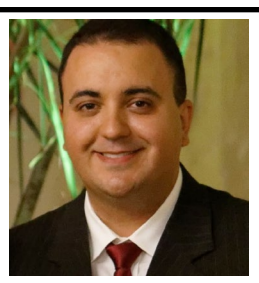

Fabricio de Avila Ferreira: Natural de Araxá, é um estudioso da história da cidade, com um extenso acervo fotográfico e documental que retrata a trajetória de Araxá e de suas famílias, fruto de mais de trinta anos de pesquisa. É biólogo especializado em Ciências Ambientais, professor e funcionário público.

Ascendência e origem familiar

A genealogia de Jacintho Manoel Teixeira insere-se na história das famílias que, entre o século XVIII e as primeiras décadas do XIX, participaram da formação econômica e social do interior de Minas Gerais. Sua linhagem reúne proprietários rurais, militares e representantes da administração pública, acompanhando o deslocamento de antigos núcleos familiares da região de Sabará e Santa Quitéria para o oeste mineiro, especialmente o Alto Paranaíba e Araxá, com ramificações em outras localidades, entre elas Itapecerica e Dores do Indaiá.

Jacintho era filho do Capitão-Mor José Teixeira de Carvalho e de Josefa Rodrigues da Fonseca. Sua filiação encontra-se expressamente registrada no inventário dos pais, aberto em 19 de julho de 1798, na Fazenda da Vereda, situada no termo do Arraial de Santa Quitéria, Comarca de Nossa Senhora da Conceição do Sabará do Rio das Velhas. O documento o identifica como "Jacintho Manoel Teixeira, também filho legítimo do dito casal" e informa que tinha "trinta e dous annos, pouco mais ou menos", situando seu nascimento aproximadamente em 1765 ou 1766.

Seu pai, José Teixeira de Carvalho, nasceu em 24 de março de 1725, em Felgueiras, na região do Minho, em Portugal, e era filho de Manuel Teixeira e Maria de Carvalho. Sua imigração para Minas Gerais ocorreu no contexto da chegada de portugueses atraídos pelas oportunidades econômicas da capitania. Estabelecido em Minas, José tornou-se proprietário da Fazenda da Vereda e alcançou o posto de Capitão-Mor. Sua posição social fundamentava-se no patrimônio rural, na atividade agropecuária, na autoridade militar e nas relações familiares.

obs.: No Brasil Colônia, o **Capitão-Mor** era uma autoridade militar responsável, conforme a organização vigente, pelo comando e pela mobilização das forças locais, especialmente das Ordenanças. O cargo conferia prestígio e influência na comunidade, sobretudo quando associado à propriedade rural e às relações com as autoridades coloniais. Em Minas Gerais, seus titulares podiam ocupar posições de destaque na sociedade, reunindo autoridade militar e reconhecimento social.

Josefa Rodrigues da Fonseca, esposa de José, era natural da região do antigo Curral del-Rei, atual Belo Horizonte. Era filha do Alferes Antônio Rodrigues da Fonseca, português natural de Santiago de Antas, e de Maria Ribeiro de Campos Bicudo. Por intermédio de Maria Ribeiro de Campos Bicudo, a tradição genealógica relaciona a ascendência de Jacintho a antigos troncos paulistas ligados à expansão para o interior, incluindo as famílias Ribeiro, Campos, Bicudo e Ribeiro de Vasconcelos, bem como nomes como João Ribeiro de Vasconcelos e Margarida de Campos.

```
PAI: JOSÉ TEIXEIRA DE CARVALHO
│
├── PAI: MANOEL TEIXEIRA DE CARVALHO
│   │
│   ├── PAI: ANTONIO FRANCISCO DE CARVALHO
│   │   └── PAI: PEDRO FRANCISCO DE CARVALHO
│   │
│   └── MÃE: MARIA TEIXEIRA DE SOUZA
│       ├── PAI: GONÇALO NOVAIS
│       └── MÃE: VITÓRIA DE SOUZA
│
└── MÃE: MARIA DE CARVALHO
    │
    ├── PAI: ANTONIO MARTINS RIBEIRO
    │   ├── PAI: FRANCISCO MARTINS
    │   └── MÃE: MARIA RIBEIRO
    │
    └── MÃE: MARIA LUIZ DELGADO
        ├── PAI: ANTONIO JOÃO
        └── MÃE: ISABEL DELGADO
```

```
MÃE: JOSEFA RODRIGUES DA FONSECA
│
├── PAI: ANTONIO RODRIGUES DA FONSECA
│   │
│   ├── PAI: LUIS RODRIGUES CRESPO
│   │   ├── PAI: MANOEL RODRIGUES
│   │   └── MÃE: FELÍCIA VARELLA
│   │
│   └── MÃE: ANTONIA DE OLIVEIRA DA FONSECA
│       ├── PAI: VALENTIM THOMÉ DA FONSECA
│       └── MÃE: MARIANA DE OLIVEIRA
│
└── MÃE: MARIA RIBEIRO DE CAMPOS BICUDO
    │
    ├── PAI: JOÃO RIBEIRO DE VASCONCELOS
    │
    └── MÃE: MARGARIDA DE CAMPOS
        │
        ├── PAI: BERNARDO DE CAMPOS BICUDO
        │   ├── PAI: FILIPE DE CAMPOS BANDERBORG
        │   └── MÃE: MARGARIDA BICUDO
        │
        └── MÃE: FRANCISCA ROMEIRO DA SILVA
```

A Fazenda da Vereda e o patrimônio familiar

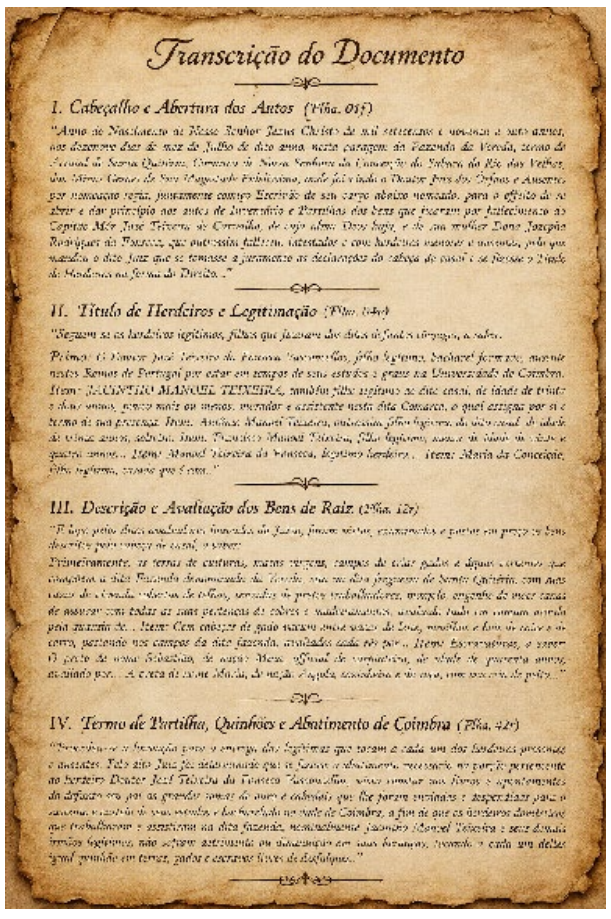

Transcrição do Documento

I. Cabeçalho e Abertura dos Autos (Flha. 01f)

"Anno do Nascimento de Nosso Senhor Jesus Christo de mil setecentos e oitenta e seis annos, aos dezanove dias do mez de Julho do dito anno, nesta caxargem da Fazenda da Vereda, termo do Arraial de Santa Quitéria, Comarca de Nossa Senhora da Conceição do Sabará do Rio das Velhas, das Minas Geraes de Sua Magestade Fidelissima, onde foi vindo o Doutor Juiz de Fora, Ouvidor e Provedor por nomeação regia, juntamente comigo Escrivão de seu cargo abaixo nomeado, para o effeito de se abrir e dar principio aos autos de Inventario e Partilhas dos bens que ficarão por fallecimento ao Capitão Mór José Teixeira de Carvalho, de cujo abeo Dona Sofia, e de sua mulher Dona Josepha Rodrigues da Fonseca, que ao presente fallecida, casados e com herdeiros menores e maiores, pelo que mandou o dito Juiz que se tomasse o juramento aos declarantes do cabeça de casal e as partes e Peritos de Medidores na forma do Direito..."

II. Título de Herdeiros e Legitimação (Flha. 04v)

"Seguem-se os herdeiros legitimos, filhos que ficarão dos ditos defunctos casados, a saber.

Primeiro: O Doutor José Teixeira da Fonseca Vasconcellos, filho legitimo, baxharel formado nestes Reinos de Portugal por estar em tempos de seus estudos e graos na Universidade de Coimbra.

Item: JACINTHO MANOEL TEIXEIRA, menor filho legitimo de dito casal, de idade de trinta e dous annos, pouco mais ou menos, presente e assistente nesta dita Camarca, o qual assignou por si e termo de seu procurador. Item: Antonio Manoel Teixeira, menor filho legitimo de dito casal de idade de vinte annos, solteiro. Item: Francisco Manoel Teixeira, filho legitimo, menor de idade de vinte e quatro annos... Item: Manoel Teixeira da Fonseca, legitimo herdeiro... Item: Maria da Conceição, filha legitima, menor que é casa..."

III. Descrição e Avaliação dos Bens de Raiz (Flha. 12r)

"E logo pelos ditos avaliadores, juramentados na forma, foram vistos, examinados e postos em preço os bens de raiz pertencentes ao casal, a saber:

Primeiramente, as terras de cultura, matas, campos de criar, águas vertentes, casas de vivenda, senzalas, monjolo e engenho de moer cana-de-açúcar, além de rebanho bovino e mão de obra escravizada.

Esse conjunto demonstra que a riqueza familiar estava vinculada a uma economia rural diversificada, baseada na agricultura, na pecuária e no beneficiamento de produtos agrícolas. A propriedade constituía a base material da família e permitia sustentar seus descendentes, financiar sua formação e preservar sua posição social.

O inventário também revela a importância da administração da herança. Entre os herdeiros encontrava-se José Teixeira da Fonseca Vasconcellos, ausente, em Portugal, onde estudava na Universidade de Coimbra. O documento registra que o pai havia enviado "grandes somas de ouro e cabedais" para custear seus estudos e o bacharelado, determinando que esses recursos fossem considerados na partilha para evitar prejuízos aos demais herdeiros. A informação evidencia a capacidade econômica da família e o investimento realizado na educação de um dos filhos, cujo percurso se diferenciaria daquele seguido por Jacintho.

A trajetória de José Teixeira da Fonseca Vasconcellos, irmão de Jacintho Manoel Teixeira, ilustra de maneira significativa as oportunidades proporcionadas pelo patrimônio familiar. Os recursos acumulados por seus pais permitiram financiar seus estudos na Universidade de Coimbra, onde recebeu formação que contribuiria para sua posterior atuação na vida pública brasileira. Após retornar ao Brasil, construiu carreira na magistratura e na política, participando da organização institucional do país durante o período da Independência. Tornou-se o primeiro presidente da Província de Minas Gerais, recebeu posteriormente o título de Visconde de Caeté e ocupou uma cadeira no Senado do Império. Sua trajetória contrasta com a de Jacintho, cuja vida esteve ligada à propriedade rural, à expansão territorial e à formação de um novo núcleo familiar em Araxá. Embora tenham seguido caminhos distintos, ambos tiveram suas trajetórias vinculadas às condições econômicas e sociais construídas pela geração anterior. Enquanto José alcançou projeção por meio da formação jurídica e da atuação política, Jacintho deu continuidade à linhagem familiar em Minas Gerais, contribuindo para sua expansão pelo Alto Paranaíba. Assim, o patrimônio constituído por José Teixeira de Carvalho e Josefa Rodrigues da Fonseca não representou apenas uma herança material, mas também a base a partir da qual seus filhos puderam construir trajetórias próprias, em diferentes espaços da sociedade mineira e brasileira.

Jacintho Manoel Teixeira e o estabelecimento no Alto Paranaíba

Nascido aproximadamente em 1765–1766, Jacintho pertenceu à geração que acompanhou a transformação da geografia econômica de Minas Gerais. Sua trajetória está associada à região de Itapecerica, antigo São Bento do Tamanduá, e ao deslocamento posterior para o Alto Paranaíba, onde se estabeleceu em Araxá.

As rotas que ligavam Sabará, Curral del-Rei, Tamanduá e os antigos centros mineradores passaram a favorecer também a circulação de gado, produtos agrícolas e famílias em busca de novas oportunidades rurais. Nesse contexto, a experiência acumulada em propriedades como a Fazenda da Vereda constituía um recurso importante para a instalação em regiões de ocupação mais recente.

A mudança de Jacintho para Araxá representa, portanto, a continuidade de uma linhagem que, partindo de uma propriedade rural na antiga região de Santa Quitéria, ampliou sua presença no oeste mineiro. Jacintho casou-se com Maria da Conceição. Entre os filhos relacionados ao casal encontram-se Jacintho, Antônio, José, Maria, Joaquim, Francisco, Manoel, Domingos, Felizberto e Marcelino Manoel Teixeira.

A repetição de prenomes como Jacintho, Manoel, Antônio, José e Francisco era comum nas famílias do período e pode auxiliar na identificação das gerações, embora exija atenção para evitar confusões entre homônimos. Também é necessário considerar que os sobrenomes podiam aparecer em diferentes combinações nos registros coloniais.

A seguir, será apresentada a composição da descendência de Jacintho Manoel Teixeira e Maria da Conceição, com seus diferentes ramos familiares, permitindo que numerosas famílias da atualidade identifiquem seus ancestrais e reconheçam seu lugar nessa história genealógica, que integra a formação e a memória de Minas Gerais:

Descendência de Jacintho Manoel Teixeira e Maria da Conceição

1. Jacinto Manoel Teixeira Filho - Casado com **Maria Irinéa da Conceição.**
1.1. Antonio Jacinto Teixeira, Casado com Salvina Maria de Jesus

2. José Manoel Teixeira - Casado com **Joana Querubina de Magalhães**, filha de Antonio Alves e Rita Marcelina de Magalhães.
2.1. Senhorinha Maria Cândida - Casada com João Antonio Martins.
- Joana Querobina de Magalhães, casada com Pedro José dos Santos: João, José Pretextato, Joaquim, Pedro, Juvêncio, Bento, Benevenuta, Octaviano

2.2. João Teixeira da Fonseca - Casado com Pulcena Tertuliana de Resende.
- Francisco Antonio Teixeira.
- Maria Sibila Augusta do Nascimento, casada com Joaquim Flávio da Silva: José Flávio, Augusto, Porcina Augusta, José Joaquim, Jerônima
- Laurentina Augusta do Nascimento, casada com Ananias José da Silva: carlos, Eduardo, Flávio, Cassiano, João José, Maria d'Abadia

2.3. Francisco Manoel Teixeira - Casado com Thomázia Bella de São Joaquim.
- Desidério Teixeira França, casado com Luiza: Palmira, Modesto, Heráclito.
- Apolinário Teixeira França, casado com Francisca: Persiliana
- Maria Alexandrina Teixeira, casada com Antonio Teixeira da Cunha: Antonio, Clodoveu, Nominato, Otávio, Zulmira.

2.4. Romualdo Teixeira da Fonseca - Casado com Cândida Eulina do Nascimento.
- Maria Romualda Teixeira, casada com Romualdo Teixeira França: Belmiro, Getúlio, Alcino, Altamiro, Leopoldina, Cassiana, Maria Augusta
- Ildefonso Teixeira.
- Carlos Teixeira da Fonseca.

• Romualda Fonseca.

2.5. Marcelina Cândida de Jesus - Casada com José Manoel Teixeira Sobrinho.

• Sutério Teixeira.

2.6. Rita Cândida de Jesus - Casada com Salustiano Teixeira da Fonseca.

• Ezequiel Fonseca.

2.7. Carolina Cândida Teixeira - Casada com Bernardino Teixeira da Fonseca.

• Orozimbo Teixeira Fonseca.

• Bernardina de Assis Teixeira, casada com Francisco de Assis Teixeira: Maria Carolina, Marieta, Ebrantina, Rut, José, Zulmira, Ramiro

• Francisco Bernardino Teixeira.

• Maria da Conceição Assis.

3. Antonio Manoel Teixeira - Casado com **Marianna Angélica do Sacramento**, filha de Antonio Vieira Gonçalves Guedes e Maria Joaquina do Sacramento.

3.1. Francelina Esperlinda do Sacramento - Casada com Cesário José do Nascimento.

• Marcília Cezária do Nascimento, casada com Clementino Pereira de Oliveira: João, Pedro, José, Ananias, Antonio, Marcília, Rita, Francisco, Francisca, Joaquim Cesário, Leolina

• Tibúrcio José do Nascimento, casado com Josefina Francisca de Oliveira: Maria, Francisco, Clementina, Antonio

• Mafalda Esperlinda do Sacramento, casada com Antonio José da Silva: Cesário, Clementino, João, Joaquim

• Graciano José do Nascimento, casado com Joaquina Francisca de Oliveira: Thobias, Francisco, Maria Rita, Rita Cândida

• Umbelina Cesária do Nascimento, casada com Prudêncio José Valério: Maria Umbelina, Severa, José, Messias, Joaquim, Ambrosina, João

• Rosalina Cesária do Nascimento, casada com Francisco José dos Santos: Maria Cândida

• Ambrosina Esperlinda do Nascimento, casada com Manoel Rodrigues dos Santos: Anna, João, Otavianno

• Maria Leocádia do Nascimento, casada com Antonio Estácio do Nascimento: João, José, Idalina

• Luiz José do Nascimento, casado com Elisa Umbelina de Jesus: Maria Luiza, José

• Maria José do Nascimento, casada com Francisco José de Lemos: Anna Rufina, Maria

• Antonio Cesário do Nascimento, casado com Rita Cândida de Oliveira: Francisco, Maria Rita, Emídio, José, João

• Zeferina Cândida do Nascimento, casada com Francisco José do Nascimento: maria Clara, Maria Delfina, Ana, Romualdo, Deolina, Luiz, Joventina

• Casário José do Nascimento, casado com Ana Cândida de Jesus: Maria, Juventina, Palmira

• Balduíno José do Nascimento, casado com Rosalina Cecília dos Santos: Cezário, Maria

• Laura Cândida do Nascimento, casada com Eliziário José dos Santos: José, Antonio, Octaviano, Olympio, Pedro, Benvinda, Maria

3.2. Narcisa Cândida do Sacramento - Casada com José Ferreira de Araújo.

• Maria Madalena do Sacramento, casada com Domingos José dos Santos: Joaqui, Olivério, José, João, Salustiano, Virgínio, Amélia, Carolina, Etelvino, Messias

• Cassiano Araújo.

• Valéria Ferreira de Araújo.

• José Ferreira de Araújo.

• Francisco Tolentino Ferreira, casado com Emerenciana de Souza Pedrosa.

3.3. Francisco Teixeira da Fonseca - Casado com Júlia Paula de Mello.

• João Teixeira da Fonseca, casado com Anna Rosa de Oliveira: Benjamim, João, Jovita, Maria Thomázia, Juventina, Isolina, Álvaro, Zulmira, Sebastião

• Prudenciano Teixeira da Fonseca, casado com Messias Maria dos Reis: Jovina, Ana Rosa, Maria José, Sebastião, João, Josephina, Antonio, Adolpho, José, Maria dos Reis.

• Saturnino Teixeira da Fonseca, casado com Rita Idalina de Araújo: Braulina, José Oscar, Albertina, Manuelita.

• Veríssimo Teixeira da Fonseca, casado com Genoveva Rosa de Mello: Maria, Elisa, Isolina, Sinfrônia.

• Sabina Teixeira.

• Maria Rosa da Conceição, casada com José Paulino do Nascimento: Ilídia, Francisco, Expedita, João Victor.

3.4. Francisca Cândida do Sacramento - Casada com Antonio Veríssimo Ferreira.

• Francisco Ferreira de Mello, casado com Elisa Cândida de Jesus: José, Corina.

• Maria Cândida de Mello, casada com Francisco Joaquim dos Santos: Emygdio Felício dos Santos.

3.5. Marcelino Manoel Teixeira - Casado com Senhorinha Maria Cândida.

• Saturnino Teixeira.

• Eufrazina Teixeira.

• Francisco de Assis Teixeira, casado com Bernardina de Assis Teixeira: Maria Carolina, Marieta, Maria, Ebrantina, Ruth, José, Zulmira, Ramiro.

• Senhorinha Augusta Teixeira, casada com Rodolpho Baptista Leite: Octaviano, Waldomiro, Maria Carmelita, José, Jovita, Maria da Conceição.

• Leolina Alves Fonseca, casada com José Amâncio Teixeira.

• Antonio Manoel Teixeira, casado com Rita Idalina de Araújo.

3.6. José Antonio Teixeira - Casado com Cândida Maria de Jesus.

• Carlos Teixeira dos Santos, casado com Luiza Maria de Jesus: Maria Cândida, João, Josephina.

• Theófilo dos Santos.

• Maria Aparecida.

• João.

• Romualdo.

• Ana Cândida de Jesus.

3.7. Manoel Francisco Teixeira

3.8. Cândida Eulina do Nascimento - Casada com Romualdo Teixeira da Fonseca.

Ver ítem 2.4

3.9. Salustiano Teixeira da Fonseca - Casado com Rita Cândida de Jesus.

• Ezequiel Fonseca.

3.10. Antonio Manoel Teixeira - Casado com Rita.

3.11. Maria Cândida do Sacramento - Casada com Manoel Pires de Camargos.

• Salvina Cândida de Jesus, casada com Veríssimo Teixeira da Fonseca: Francisco Manoel de Camargos.

3.12. Joaquim Manoel Teixeira - Não foram informados cônjuge ou descendentes neste ramo.

3.13. Mariana Cândida do Sacramento - Casada com Francisco Manoel Teixeira da Fonseca.

• Francisco Teixeira da Fonseca.

• Laurinda Augusta Teixeira da Fonseca.

• Augusta.

• Joaquim Teixeira da Fonseca.

3.14. Bernardino Teixeira da Fonseca - Casado com Carolina Cândida Teixeira.

• Orozimbo Teixeira Fonseca.

• Bernardina de Assis Teixeira, casada com Francisco de Assis Teixeira: ver item 3.5.3

• Francisco Bernardino Teixeira.

• Maria da Conceição Assis.

4. Maria Jacintha da Conceição - Casada com **Simão Ferreira de Figueiredo**, filho de João da Costa e Maria Ferreira de Figueiredo.

4.1. Francisco Ferreira de Figueiredo

4.2. Anna Jacintha da Conceição

4.3. Manoel Ferreira de Figueiredo

4.4. Maria Jacintha da Conceição - Casada com Flávio José da Silva.

• Rita Jacintha da Conceição.

• João José da Silva, casado com Firmina Carolina do Carmo: Balduíno (casado com Emília Anacleta do Carmo), Maria Carolina (casada com Pedro José Rodrigues de Souza), Claudimira (casada com Theófilo Ferreira), Camilo (casado com Augusta), João, Maria, Theodora Carolina (casada com Joaquim Pedro de Souza).

• Camilo José da Silva, casado com Placidina Carolina do Carmo: Rita (casada com Cícero Teodoro), José.

• Firmina Jacintha da Conceição, casada com João Martins da Silva: Rita.

• Violantha Jacintha da Conceição, casada com Joaquim José Carneiro: José Vicente Carneiro Netto (casado com Edwiges Duquesa da Polônia), Joaquim Vicente, Saturnino José Carneiro (casado com Elisa Etelvina de Castro), Valeriano, Pedro José (casado com Maria Teodora), Flávio José (casado com Salvina Cândida de Oliveira), Henriques José.



José Vicente Neto, Edwiges e Ormesinda



Família Saturnino José Carneiro e Elisa Etelvina de Castro – Ao centro a sogra Eulina Jacinta de Castro, Sebastiana Ignês, Jordelino José, Violanta Higina, Francisca Otália, Miguel Carneiro, dentre outros.

• Joaquim Flávio da Silva, casado com Maria Sybilla Augusta do Nascimento: José Flávio, Augusto Flávio, Porcina Augusta (casada com Antero Vicente Ferreira), José Joaquim (casado com Severiana), Jerônima.

• Manoel José da Silva, casado com Maria Rosa de Jesus: Augusto José (casado com Brasilina), Irinéia Carolina (casado com Vitalino José Carneiro), Severiana Maria (casada com Carlos José da Silva), Maria Carolina (casada com Salviano José Carneiro), Jerônima (casada com Joaquim Carneiro da Silva), Limírio Flávio da Silva (casado com Altina Alves do Prado), Belmiro Flávio (casado com Abadia Maria Carneiro).

• Antonio Flávio da Silva, casado com Eulália Maria de Jesus: Hilário, Joaquim Flávio da Silva (casado com Julieta Maria Parreira).

• Flávio José da Silva Junior, casado com Francisca Maria do Carmo.

• Ananias José da Silva, casado com Laurentina Augusta do Nascimento: Carlos, Eduardo, Flávio José (casado com Maria Francisca), João José, Cassiano José (casado com Adelaide Carolina do Carmo), Maria d'Abadia (casada com João Carneiro da Silva)

• Maria Jacintha da Conceição.

4.5. Modesto Ferreira de Figueiredo - Casado com Rita de Cássia de Jesus.

• Ignez Jacintha da Conceição, casada com Pedro Affonso da Cunha: Maria Jacintha (casada com Antonio Joaquim Rodovalho).

• Anna Jacintha das Dores de Christo.

• Maria Luiza da Conceição, relacionada a José Joaquim Naves Damasceno: Maria Rita (casada com Henrique Gonçalves Montes), Ana Rosa Naves (casada com José Antonio de Oliveira), Modesto, Clementino José (casado com Geralda Cândida Naves), Manoel.

• Marianna Felicianna de São José, casada com Ananias Nunes de Avelar: Joaquim (casado com Luisa Carolina do Carmo), Rita Persciliana (casada com Teodoro José Carneiro), Feliciana, Maria Cândida (casada com Elias Francisco da Silva), Ana Esméria, Modesto (casado com Maria Persciliana), José (casado com Ana Cândida), Ludovina (casada com João Mergêncio de Mello), Leopoldino (casado com Gercelina Severiana), Leonor Mariana (casada com Allonso José Carneiro).

• Ana Jacintha de Jesus, casada com José Affonso da Silva: Ana Luisa)casada com João Modesto Ferreira), José Modesto (casado com Firmina Amazília), Maria Luisa (casada com João Carlos da Silva), Balbina (casada com Antonio Luciano Vieira), Severiano Afonso (casado com Prosolina Inácia), Luiza Lucinda (casada com Antonio Marques da Silva), Joaquim Modesto (casado com Balbina Lima).

• Maria Jacintha da Conceição, casada com João Joaquim Rodovalho: Ambrosina, Osório, José Joaquim, Maria, Angélica, José.

• Maria Rita da Anunciação, casada com José Joaquim Carneiro Neto: Anna Thereza, Olina, Izolina Vitalina, Anna Luiza, Antônio José, Alonso, Baldoíno José, Maria Pesciliana, Gercelina Severiana.

• Antonio Ferreira de Figueiredo, casado com Ana Luisa Carolina do Carmo: Anna Rita.

• Maria Persciliana da Glória, casada com Balduíno José Carneiro: Anna Luiza (casada com José Modesto), Balduíno José, Baldoína.

• Luiza Cândida de Jesus, casada com Desidério Teixeira França: Modesto Heráclito, Heráclito Modesto.

• Ananias Ferreira de Figueiredo, casado com Bárbara Maria do Espírito Santo: Claudemiro, Ilídia, José, Joaquim, Ignês Miquelina (casada com Orosino Antonio de Oliveira), Isolina, Pedro, Francisco, Manoel, Modesto.

• Feliciana Rosa de Jesus.

• Ambrosina Rita de Jesus.

• José Ferreira de Figueiredo.

4.6. Joaquina Jacintha da Conceição

4.7. José Ferreira de Figueiredo

4.8. Rita Jacintha da Conceição

5. Joaquim Manoel Teixeira - Casado com **Luiza Alves França,** filha de Antonio Alves França e Rita Marcelina de Magalhães.

5.1. Apolinário Teixeira França

5.2. José Manoel Teixeira - Casado primeiramente com Jacinta e posteriormente com Marcelina Cândida de Jesus.

• Sótero Teixeira.

• Luiza.

• Theofilo.

• Francisco.

5.3. Isaías Manoel Teixeira da Fonseca - Casado com Francisca de Paiva Teixeira.

• Ananias Manoel Teixeira Sobrinho, casado com Anna Victória de Jesus: Alcina, Aramita, Ananias, Atanagildo, Alípio, Aderbal, Alyrio, Azália, Anália, Arqidâmia.

• Américo Teixeira França, casado com Leolina Cândida de Rezende.

• Anacleto Teixeira França.

• Azarias Teixeira da Fonseca.

• Bertholdo Teixeira França.

• Luiza Teixeira França.



Família de Ananias Manoel Teixeira Sobrinho e Ana Victória (Nicota)

5.4. Francisco Manoel Teixeira da Fonseca - Casado com Mariana Cândida do Sacramento.

• Francisco Teixeira da Fonseca.

• Laurinda Augusta Teixeira da Fonseca.

• Augusta.

• Augusto Teixeira da Fonseca.

• Joaquim Teixeira da Fonseca.

5.5. Leolina Alves França - Casada com Miguel Affonso Lamounier Junior.

• Francisco Lamounier.

• Luiza Alves França, casada com Alexandre José Pinheiro: Leolina Cândida, Carmelita Cândida, Maria Cândida, Alzira Maria, Adolfo, Alfredo José, Altina.

• Francisca Lamounier.
• João Affonso Teixeira, casado com Maria Bernardina Friaca.
• Maria Lamounier.
• José Afoonso Teixeira.

5.6. Thomázia Bella de São Joaquim - Casada com Francisco Manoel Teixeira.
Ver item 2.3

5.7. Ananias Manoel Teixeira - Casado com Maria Similiana de Oliveira.
• Augusto Manoel Teixeira, casado com Clara da Fonseca Neta.
• Ananias Manoel Teixeira da Fonseca, casado com Maria Similiana de Campos: Alvarina, Maria de Lourdes.
• Antonio Manoel Teixeira.
• Similiana Maria Teixeira, casada com José Antonio da Silva Campos.

5.8. João Evangelista Teixeira - Casado com Eulina Cecília dos Santos.
• Cecília Rodrigues Chaves Neta, casada com Olympio José da Silva: Symphronio José, João José de Deus.
• Francisco.
• Luiza.

5.9. Maria do Carmo Alves França - Casada com Francisco Pereira de Vasconcelos.
• Maria Luiza Alves França, casada com Luiz Alves Teixeira França.

5.10. Joaquim Jorge Teixeira - Casado com Jacintha Cândida de Rezende.
• Anna Teixeira de Rezende.
• Maria Cândida das Neves, casada com Cândido Teixeira França.
• Viriato Teixeira França, casado com Rosalina Felix de Souza: Armindo, Otacílio, Acrísio, Ester, Félix, Jacintha, Joaquim Jorge, Julieta.
• José Teixeira França.
• Lafayette Teixeira França, casado com Minervina Silva.
• Leolina Cândida de Rezende, casada com Américo Teixeira França.
• Luiza Guilhermina Teixeira, casada com Antonio Manoel Teixeira.
• Nominato Hermógenes Teixeira, casado com Maria Cândida Silva: Ataulpho, Terezinha.

5.11. Theóphilo Teixeira da Fonseca Tito - Casado com Mariana e posteriormente com Eulina.
• Acrísio.
• Zulmira.
• Francisca.

5.12. Antonio Teixeira

5.13. Romualdo Teixeira França - Casado com Maria Romualda Teixeira (filha de Romualdo Teixeira da Fonseca e Cândida)
• Belmiro França, casado com Almerinda Machado (filha de Belarmino de Paula Machado e Luiza) : Achiles, Nelsa, Ruth, Edgard, Guilmar, Raul, Célio, Anésia, Levy, José, Arnaldo, Maria, Antônio.
• Getúlio Teixeira França, casado com Maria Guimarães: Judith, Maria Conceição, Izaura, Olinda, José, Josaphat, Jesus, Leonel, Tereza, Antonio, Luiz Gonzaga.
• Alcino França, casado com Carmelita Cardoso: Alayde, Maria do Rosário, Carmelita, Edith.
• Altamiro França, casado com Almerinda Juvelina da Silva: José, Jayme, Helena, André, Maria Margarida, Maria Auxiliadora, Thereza, Dimas, Hely.
• Leopoldina Teixeira França (Dica).
• Cassiana Teixeira França, casada com Theóphilo Teixeira França.
• Maria Augusta Teixeira, casada com Henrique de Moura Bananal (filho de José Pedro de Moura Bananal).



Família de Belmiro França e Almerinda Machado

5.14. José Alves Teixeira França - Casado com Isolina de Paula Carneiro.
• Leopoldo Alves Teixeira França, casado com Ita.
• Lindolpho Alves Teixeira França, casado com Veríssima Lopes Perfeito.
• Honorina França, casada com José Leandro Martins Soares: José, Maria Emília.
• Octaviano Alves Teixeira França.
• Rita Alves Teixeira França.

5.15. Luiz Alves Teixeira França - Casado com Maria Luiza Alves França.

6. Francisco Manoel Teixeira - Casado com **Rita Maria do Nascimento**, filha de Mateus Pereira Cardoso e Genoveva Antonia do Nascimento.

6.1. Jacintha

6.2. Honorato Manoel Teixeira

6.3. Thereza

6.4. Matheus

6.5. Antonio

6.6. Maria

6.7. Joaquim

7. Manoel Teixeira da Fonseca - Casado com Maria Ferreira de Paiva;

7.1. Francisca de Paiva Teixeira - Casada com Isaías Manoel Teixeira da Fonseca.
ver item 5.3

7.2. Ambrosina Cristina de Paiva Teixeira - casada com João Fernandes de Sampaio.
• Antonio de Paiva Sampaio.
• Luiz Manoel de Paiva Teixeira, casado com Anacleta Maria do Espírito Santo: Olívia, Maria.

7.3. Saturnino de Paiva Teixeira - Casado com Maria Ferreira de Paiva (filha de Ignácio Theodoro de Paiva e Maria Gertrudes de Mello)
• Dímpina de Paiva Teixeira, casada com Clarimundo Baptista da Costa (filho de Herculano Baptista da Costa e Placidina) : Dalva, Benedita, José, Walter, Wantuir, Francisco, Waldir, Dirce, Luzia, Maria da Conceição, Maria do Rosário.
• Julieta de Paiva, casada com José Baptista da Costa.
• Natalina de Paiva, casada com Ursino de Paiva Toledo.

7.4. Theófilo de Paiva Teixeira

8. Domingos José Teixeira da Fonseca - Casado com **Maria Thereza de Jesus.**

8.1. Rita Thereza de Jesus - Casada com João José Lagares.

9. Marcelino Manoel Teixeira - Casado com **Thereza Thomázia de Jesus,** filha de Manoel Afonso de Almeida e Joaquina Cândida Florinda do Sacramento.

Entre os filhos de Jacintho Manoel Teixeira e Maria da Conceição, destaca-se Marcelino Manoel Teixeira, casado com Thereza Thomázia de Jesus, cuja descendência foi apresentada em artigo anterior. Sua trajetória está ligada à história de Araxá, especialmente pela aquisição de um antigo casarão colonial que integra a memória arquitetônica da cidade e atualmente abriga o Museu Municipal Dona Beja. Posteriormente, o imóvel foi transmitido a seu filho Antônio, que ali residiu durante muitos anos com seus descendentes, mantendo a ligação da família com esse importante patrimônio histórico araxaense.

Registo de Batismo de Marcelino Manoel Teixeira

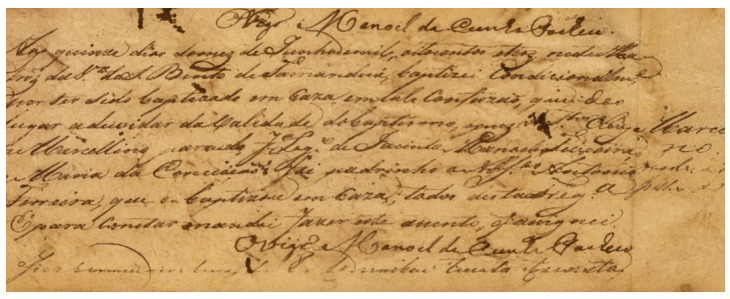

"Aos quinze dias do mês de junho de mil oitocentos e três, nesta Matriz de São Bento de Tamanduá, baptizei condicionalmente e, por ter sido batizado em casa, em tal confusão que deu lugar a duvidar da qualidade do batismo, e pus os santos óleos a Marcellino, párvulo, filho legítimo de Jacinto Manoel Teixeira e de Maria da Conceição. Foi padrinho o Alferes Antonio Ferreira, que o batizou em caza; todos desta freguesia. E para constar, mandei fazer este assento, que assignei. O Vigário Manoel da Cunha Pacheco."

Obs.: **Párvulo** é uma palavra antiga, muito comum nos registros paroquiais de batismo, que significa criança pequena, bebê ou criança de pouca idade, prematuro. Na tradição católica, crianças podiam ser batizadas em casa, especialmente em situações de risco de morte. Quando havia dúvidas sobre a validade desse batismo, o sacerdote realizava o batismo condicional, isto é, batizava a criança sob a condição de que o primeiro batismo não tivesse sido válido, respeitando as exigências da Igreja.



Sede da Fazenda Limeira, em Araxá, construída por Marcelino Manoel Teixeira por volta de 1830

9.1. Antonio Affonso Teixeira — "Antonio do Marcelino" - Casado com Mariana de Paula Carneiro, filha de Francisco de Paula Barreto e Francelina Luisa de Jesus.



"Antonio do Marcelino"

Testamento de Antonio Affonso Teixeira (Antonio do Marcelino)1894 cx.189

Em nome de Deus. Amém. Eu, Antonio Affonso Teixeira, achando-me bastante doente, mas em meu perfeito juizo, resolvi fazer meu testamento que é este: Sou filho legítimo do Capitão Marcelino Manoel Teixeira e D. Thereza Thomázia de Jesus, já falecidos. Sou nascido e baptisado neste termo. Fui casado com D. Marianna de Paula Carneiro e d'esse consórcio nasceram onze filhos, tendo falecido somente meu filho Olyntho, que deixou de seu consórcio dous filhos de nomes Pedro e Antonio; os mais vivem até hoje. Sou cathólico, apostólico romano, em cuja fé tenho vivido e pretendo morrer. Mando que se diga por minha alma cinco missas, cinco por alma de meu pai, cinco por alma de minha mãe, cinco por alma de minha finada mulher e cinco por alma de meu filho Olyntho. Meu testamenteiro fará entrega, si antes eu não a fizer, conforme consta de uma reunião da mesa, da quantia de quinhentos mil réis ao provedor da casa da Misericórdia D'esta cidade. Da minha Terça deixo em dinheiro dous contos de réis para meus netos Antonio e Pedro, filhos de meu filho Olyntho, e quinhentos mil réis para meu neto Olyntho, filho de minha filha Anna. Determino que estes dous contos e quinhentos mil réis fiquem em mão e poder de meu testamenteiro, vencendo os juros de quatro por cento ao anno, para serem entregues aos legatários, logo que os mesmos se emanciparem. Deixo a meus filhos Rita, Luisa, Antonio e João, o Sítio de Fazenda do Espírito Santo, com toda a mobília, cujo valor será também tirado de minha Terça. A minha besta de sella, si a tiver , deixo a minha filha Maria D'Abbadia. Os remanescentes de minha Terça serão repartidos em igualdade com todos os meus filhos, com exclusão de meus netos filhos de Olyntho. Meu enterro se fará absolutamente sem pompa; meu corpo será enterrado no cemitério de São Sebastião do Araxá, si eu aqui falecer. E por esta forma concluo este meu testamento, nomeando para meus testamenteiros, em primeiro lugar a meu irmão e genro João Teixeira D'Almeida, em segundo lugar a meu genro Tibúrcio Joaquim de Avila e em terceiro lugar a meu genro Ananias Teixeira, e para o que aceitar a testamentária, deixo a gratificação de duzentos mil réis. Vae escripto a meu pedido por Theóphilo Teixeira da F. Tito, e depois de o mandar ler e achar conforme ditei, o assino; Fazenda do Espírito Santo, 19 de dezembro de 1893. Antonio Affonso Teixeira.

Filhos de Antonio e Thereza Thomázia:
• Horácio de Paula Teixeira — solteiro.
• Rita de Paula Carneiro — solteira.
• Antonio Affonso Teixeira — "Tonico", casado com Ana Cândida de Avila, sobrinha: Antonio Dimas, José Dimas, Geraldo, Tibúrcio.
• João Affonso Teixeira — "João Menino", casado com Almira Rodrigues Valle: Luzia, Orestina, Antonio, Francisca, Olívia.
• Maria Abadia Carneiro, casada com Affonso Teixeira da Fonseca, seu tio: Américo, Maria Cassimira, Olyntho, Thereza Jovelina.
• Emelina de Paula Carneiro, casada com João Teixeira de Almeida, seu tio.
• Thereza Thomázia Teixeira, casada com Tibúrcio Joaquim de Avila: Ana Cândida, Olintho, Carlos, José, Antonio(Sinhô), Lourival, Mariana (Fiíca), Tibúrcia.



Thereza Thomázia Teixeira e Tibúrcio Joaquim de Avila - 1882





Mariana de Avila (Fiica) e Tiburcinha de Avila em 1908 e posteriormente em 1986

• Anna Victória de Jesus — "Nicota", casada com José de Almeida Ramos e Ananias Teixeira: Olyntho, Alípio, Alcina, Aramita, Ananias, Atanagildo, Adherbal, Ayrio, Azálea, Anália.

• Salviana de Paula Barreto, casada com Onofre Carneiro de Mendonça: Eduardo, Mariana, Ursolina, José, Antonio, Sebastião. Enock, Jacintha, Maria, Armante, Mauro.

• Luiza de Paula Carneiro, casada com Astolpho Rodrigues Valle: Sebastião, Adhemar, Carlos.

• Olynto de Paula Teixeira, casado com Ana Clara de Oliveira: Antonio Olyntho, Pedro Olyntho.



Pedro Olyntho e Ana (Sinhaninha)

Casamentos consanguíneos

Em 1900, Antonio Affonso Teixeira (Tonico) obteve autorização eclesiástica para se casar com sua sobrinha, Ana Candida de Avila, mediante dispensa do impedimento de consanguinidade concedida por Dom Eduardo Duarte Silva, na Câmara Episcopal de Goyaz. A autorização previa o cumprimento de penitências religiosas, incluindo confissão, comunhão, orações e participação em uma missa não obrigatória. Esse casamento não parece ter sido um caso isolado na família: duas irmãs de Antonio Affonso também se casaram com seus tios. A recorrência dessas uniões sugere uma prática matrimonial entre parentes no grupo familiar Teixeira. Na época, os casamentos consanguíneos estavam sujeitos às normas da Igreja Católica e podiam ser autorizados mediante dispensa eclesiástica. Apesar do vínculo conjugal, o respeito e a consideração de Ana Candida por Antonio Affonso parecem ter permanecido profundamente marcados pelos costumes. Ela o chamava de "seu Tonico", uma forma de tratamento que expressava respeito e deferência. A trajetória do casal foi interrompida em 1919, quando Antonio Affonso faleceu, vítima da gripe espanhola, deixando Ana Candida viúva aos 32 anos. Esses registros e relatos familiares constituem importantes fontes para compreender não apenas as relações de parentesco e as práticas matrimoniais da família Teixeira, mas também os costumes, os laços afetivos e os impactos da epidemia de gripe espanhola na sociedade da época.



Ana Cândida e Tonico Teixeira

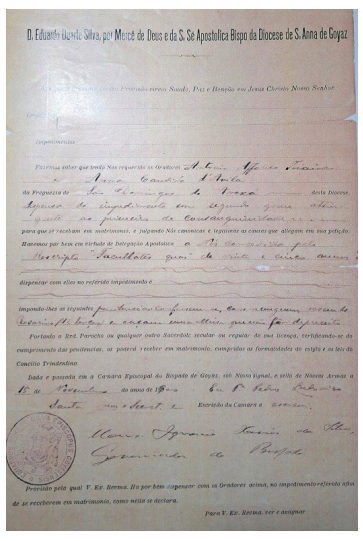

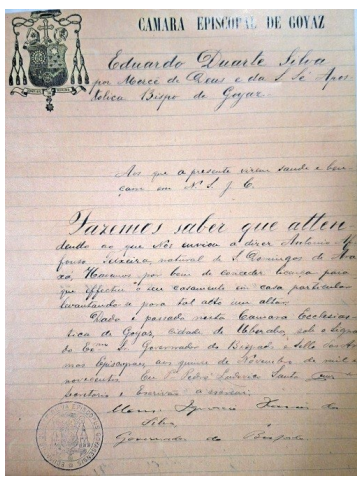

Autorização da Igreja para o Casamento de Tonico e Ana Cândida (Candinha)

9.2. Theodora Jacintha da Conceição - Casada com Bertholino Dias da Silva.

• Thereza Jacintha da Silva, casada com Ilídio Rodrigues Valle: Eglantina Rodrigues Valle - "Nininha, Maria Madalena Rodrigues Valle.

• Belmira Jacintha da Silva, casada com Ilídio Rodrigues Valle: Delvo, Gabriela, Dyon, Dinair, Dirceu, Dari.

• Anna Ilumina do Amor Divino, casada com João Ferreira Benfica: Carmelita, Urquisa Ferreira Dias, Pedro, Roque, Reginalda Ferreira Dias.

• Maria Juvelina da Silva, casada com João Rodrigues de Amorim, (filho de Isac Rodrigues de Amorim e Theodozia Rodrigues):Thereza Juvelina da Silva — "Dona Zica"(casada com João Pinto Teixeira), Almerinda Juvelina da Silva (casada com Altamiro França), Nelson Teixeira da Silva (casado com Carmelita).

• João Teixeira Dias — "Sô Moço", casado com Dolvina de Avila Oliveira, (filha de João Pereira de Avila e Maria de Avila Oliveira): Alaíde, Valdemar, Valter, João, José, Aida, Haidee, Ione, Zenaide, Iolanda, Lourdes, Mário, Zuleica.



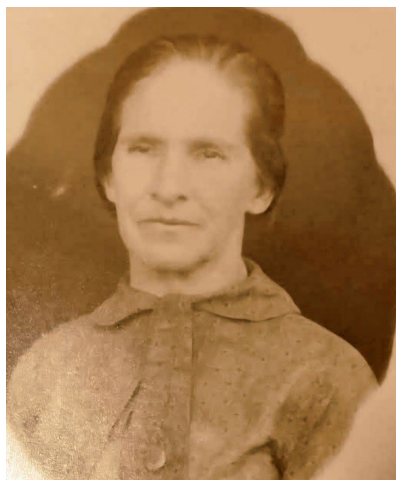

João Teixeira Dias "Sô Moço" e Dolvina de Avila Oliveira

9.3. Pedro Affonso Teixeira - Solteiro.

9.4. Maria Luisa (Carolina) de São José - Casada com João Pinto da Silva.

• João Pinto Teixeira, casado com Thereza Juvelina da Silva (D. Zica): José, Moacir, Orlando, Maria Madalena (Totota), Anália, Luzia, Thereza, Aládia, Júlia, Yolanda, Antonio, Júlio, Renato.

• Manoela Antonia Villela, casada com João Ferreira de Araújo.

• Marcolina Carolina de São José, casada com Joaquim Moreira da Mota: Célia, Maura, Thereza, Rosária, Maria do Rosário (casada com Antonio Pedro da Costa).



João Pinto Teixeira, Thereza Jovelina (Zica), Orlando, Maria Madalena (Totota) e José (Zezé)

9.5. Manoel Affonso Teixeira Viana - Casado com Maria Rita de Castro:

Maria Rita Teixeira, casada com Eduardo Augusto Montandon: Maria de Lourdes, Domingos.

9.6. Affonso Teixeira da Fonseca, Casado com Maria Abadia Carneiro, sua sobrinha.

• Américo Affonso Teixeira.

• Maria Cassimira da Abadia, casada com Custódio Alves Ferreira: Afonso, Antonio, Custódio, Ermelinda, Geraldo, José, Maria Alves, Theodora Alves Ferreira.

• Olintho Affonso Teixeira, casado com Dorvalina Jovelina da Silva: Affonso, Alaor, Antonio, Elizena, Francisco Olyntho, José, Luisa de PaulaTeixeira (casada com Lourival de Paula - Parateca) Maria Jovelina (casada com José Pereira Valle), Olyntho, Terezinha (casada cpom Iran Pereira Bastos).

• Thereza Jovelina da Silva, casada com Demóstenes Coelho da Silva: Maria Olésia Coelho da Silva (casada com Domingos Marques de Sá).



"Luisinha Parateca"

9.7. Joaquina Simpliciana do Amor Divino — "Tia Juca" - Solteira.

9.8. João Teixeira de Almeida - Casado com Emelina de Paula Carneiro, sua sobrinha. (Sem filhos)

10. Felisberto Manoel Teixeira - Casado com Balduína Theodora de Jesus.

10.1. Maria Sabina da Conceição - Casada com Antonio da Cunha Oliveira.

• Salathiel da Cunha e Oliveira, casado com Maria da Glória Oliveira: Balbina.

• Antonio da Cunha Junior, casado com Rita Alves Ferreira: Ilda, José, Salé.

• José da Cunha e Oliveira, casado com Maria Leopoldina da Silva: José da Cunha e Oliveira.

• Maria Querubina de Oliveira, casada com José Lemos da Silva: Maria, Dympina, Nectalina, Agripina, Anna.

• Anna Theresa de Jesus, casada com João Lemos da Silva: Antonio, Maria, Emília, Adelalia, Osório, João, Cidecilia, Angelo, Melitina, João, Adolpho.

• Custódio da Cunha e Oliveira, casado com Cassiana Mariana de Oliveira.

• Maria Francisca das Dores, casada com José Custódio de Araújo: Antonio, José Custódio, Custódio José, Maria Rosa, José, Raquel, Joaquim, Jesus.

10.2. Sidnei Manoel Teixeira - Casado com Carolina Maria de Rezende.

10.3. Joaquim Manoel Teixeira

10.4. Thereza Maria da Conceição - Casada com Francisco Martins de Araújo.

• Olegário Martins Teixeira, casado com Clotilde Maria Borges: Bernardina, Luzia, Levi, João, Maria Anunciação.

10.5. Ladislau Manoel Teixeira - Casado com Lúcia Soares de Cerqueira.

• Theophilo Teixeira.

• Francisca Cândida Teixeira, casada com José Florêncio da Fonseca: Maria de Lourdes, José Fonseca Junior (casado com Albina de Campos Montandon), Emídio, Benedicta (Casada com Ulysses de Mello), Gilberto.

• Florespina Teixeira, casada com José da Silva Soares: Vera Soares.

• Cordalina Soares, casada com Carlos Moura.

• Isoldina Teixeira, casada com Ignácio Gonçalves Fontes.



Família Francisca Cândida e José Florêncio (Zeca do Alfredo), criador da "Gota do Zeca"

10.6. Ambrósio Teixeira da Fonseca - Casado com Fidelina Maria das Neves.

• Joana Maria das Neves, casada com João Carmo de Vasconcelos.

• Francisco Cyriaco Teixeira, casado com Natalina Augusta Palhares: José Cyriaco, Maria do Rosário (casada com Oswaldo Álvaro da Silva), Maria Aparecida (casada com Dorvalino Carlos Pereira).

• Benvinda da Cunha, casada com Manoel Pereira de Almeida.

• Ecidéria da Cunha, casada com Frederico Gonçalves Fontes.

• José Teixeira da Cunha, casado com Julieta Soares: Terezinha de Jesus Cunha (casada com José Geraldo Ribeiro do Nascimento).

• Anna da Cunha, casada com Leopoldo Ressi.

10.7. Joaquina Theodora da Conceição - Casada com Olivério Teixeira França.

10.8. Joanna Theodora dos Anjos - Casada com Joaquim Martins de Araújo.

• Maria Salomé de Araújo, casada com Frederico José da Silva: Maria Araújo Borges (casada com Orlando Tatico Borges).

10.9. Emília Theodora do Nascimento

10.10. Maria Theodora das Neves - Casada com Cândido da Cunha e Oliveira.

• Isaac da Cunha e Oliveira, casado com Maria Abadia de Oliveira: Ione Aparecida de Oliveira

• Agostinho da Cunha e Oliveira.

Síntese genealógica e relevância histórica

A trajetória de Jacintho Manoel Teixeira permite acompanhar a expansão de uma linhagem entre diferentes regiões de Minas Gerais, desde suas origens portuguesas, tradicionalmente situadas em Felgueiras, no Minho, passando pela formação do patrimônio familiar na Fazenda da Vereda, em Santa Quitéria, até o estabelecimento de Jacintho no Alto Paranaíba. Enquanto Jacintho e seus descendentes contribuíram para a continuidade e a expansão da família pelo interior mineiro, seu irmão José Teixeira da Fonseca Vasconcellos, Visconde de Caeté, alcançou projeção na magistratura e na política imperial. O presente artigo complementa um estudo genealógico anteriormente publicado, incorporando novas informações obtidas por meio de fontes históricas, especialmente o inventário de 1798, que permitiu aprofundar o conhecimento sobre a filiação e as relações familiares. A pesquisa permanece aberta a futuras contribuições, pois a localização e a análise de novos documentos poderão esclarecer lacunas, confirmar vínculos de parentesco e identificar outros descendentes, ampliando o conhecimento sobre essa linhagem e preservando sua memória na história de Minas Gerais.

Referências: MINAS GERAIS. Arquivo Público Mineiro. Inventário de José Teixeira de Carvalho e Josefa Rodrigues da Fonseca. Fazenda da Vereda, 19 jul. 1798, fls. 1, 4v, 12r e 42r; Registros paroquiais da Comarca de Sabará e da região de Santa Quitéria; Documentação da Casa dos Contos, séculos XVIII–XIX. ARQUIVO PÚBLICO MINEIRO. Coleção Casa dos Contos: inventário da documentação. Belo Horizonte: APM. UNIVERSIDADE DE COIMBRA. Registros acadêmicos de José Teixeira da Fonseca Vasconcellos; Universidade de Coimbra: estudantes brasileiros e documentação histórica. INSTITUTO HISTÓRICO E GEOGRÁFICO DE MINAS GERAIS. Site Familysearch e Myheritage. Jornal "O Trem da História" da FCCB de Araxá. Arquivos Cartoriais de Araxá. Colaboração de Brígida Borges Pereira.